



Situation des marchés : mardi 23 septembre 2014

Belgique (semaine 39) : message des marchés Fiwap / PCA :

La demande industrielle reste très limitée sur le marché libre, avec de petits volumes achetés en complément des contrats sortie champ et de leurs « surplus ». L'offre globale est plutôt faible,

tous les producteurs n'étant pas vendeurs à ces prix très bas. Côté export, on signale du commerce vers l'Afrique, en lots secs et indurés, à des prix supérieurs aux prix mentionnés ci-dessous.

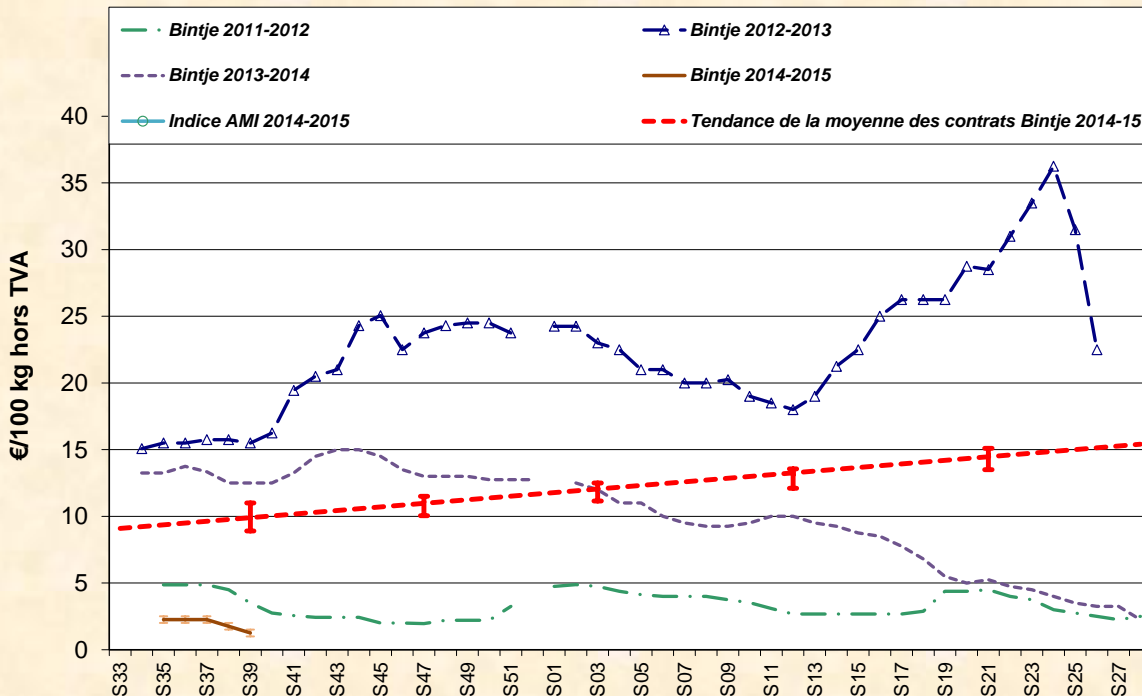

Bintje : transactions observées entre 1,00 et 1,50 €/qt,

Autres variétés frites :

- Fontane et Challenger entre 1,00 et 1,50 €/qt.
- Innovator : autour de 2,00 €/qt.

Plant de Bintje: plant d'origine néerlandaise, classe A, rendu mars 2015, par 5 tonnes, en sacs, hTVA : prix toujours en légère baisse - très peu de transactions.

- calibre 28-35 mm: 56,00 à 57,00 €/100 kg

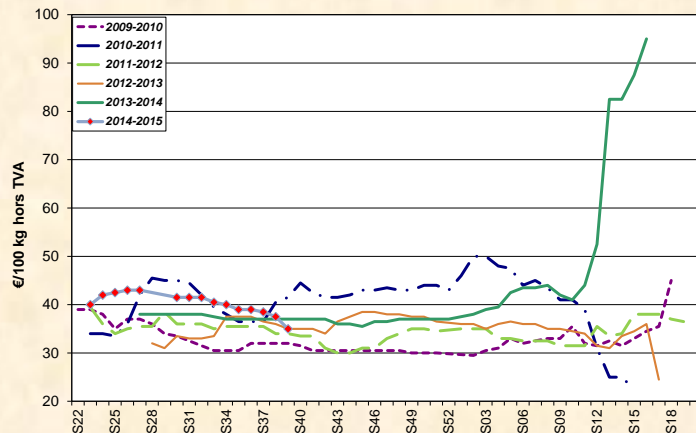
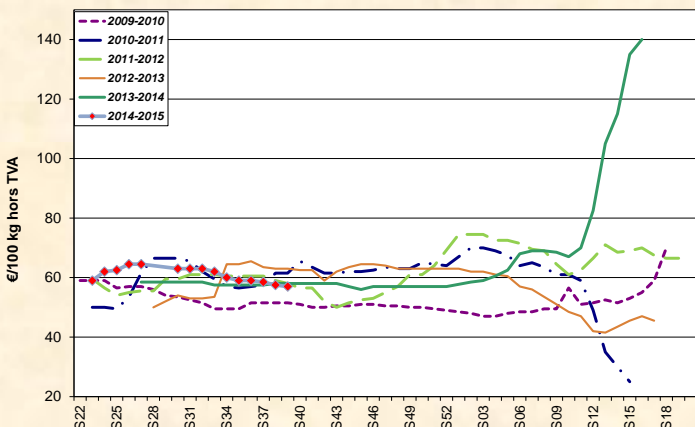

- calibre 35-45 mm: 34,00 à 36,00 €/100 kg.

Marchés physiques européens : récapitulatif des cours (source: NEPG):

€/tonne	Semaine 37	Semaine 38	Semaine 39	Tendance



Belgique Hâtives Bintje	10,00 20,00 - 25,00	5,00 - 10,00 15,00 - 20,00	Non coté 10,00 - 15,00	→↓ ↓
Pays-Bas Variétés à frites	15,00 - 40,00	15,00 - 40,00	-	→
France Première & Co Bintje 35mm+ fritable	Non coté 15,00 - 25,00	5,00 - 10,00 10,00 - 20,00	- -	- ↓
Allemagne divers industrie	25,00	25,00	-	→
Grande Bretagne , prix moyen hebdomadaire libre	123,35 € (98,26 £)	119,74 € (94,17 £)	-	↓
Belgique (Fiwap/PCA)	Tout venant, 35 mm +, fritable, vrac, départ, min 360 g/5 kg PSE, min 60 % 50 mm +, chargé, hors TVA.			
Pays-Bas (VTA)	Destination industrie frites : tout-venant, vrac, fritable, départ, 40 mm +, min 60 % 50 mm+, min 360 g/5 kg PSE, hors TVA. Export: tout-venant, vrac, départ, 40 mm +, min 60 % 50 mm+, hors TVA.			
France (RNM)	Bassin Nord, non lavée, 360g/5 kg PSE, tout venant 35mm +, fritable, hors TVA			
Allemagne (Reka-Rhénanie)	Fritable, 40 mm+, vrac, départ, hors TVA (Reka - Rhénanie). A certaines périodes, 10,00 €/t sont à retirer pour triage !			
Grande Bretagne (AHDB / Potato Council)	Prix moyen marché libre: toutes variétés, départ ferme (sac ou vrac), qui n'ont fait l'objet d'aucun accord de vente avant le 1 ^{er} juillet. Chaque transaction intervient dans le prix moyen marché libre de la semaine de livraison			

Marché à terme: Eurex Francfort (€/qt) Bintje, Agria et var. apparentées pour transfo, 40 mm+, min 60 % 50 mm +:

	23/09	24/09	25/09	26/09	29/09	Volumes/Positions ouvertes	
Novembre 2014	3,90	3,90	3,50	3,50	3,50	0	27
Avril 2015	6,80	6,80	6,50	6,40	6,00	116	3361
Juin 2015	8,00	8,10	8,00	7,80	7,60	1	93
Avril 2016	13,50	13,50	13,50	13,60	13,70	0	0

Pays-Bas : Prix entre **1,50 - 4,00 €/qt** pour diverses variétés industrielles en livraison immédiate. Des transactions sont aussi relevées à 6,00 €/qt livraison début 2015. Le commerce d'export est qualifié de « assez bon » pour la période de l'année, avec une concurrence accrue entre exportateurs hollandais, français, belges et allemands vers diverses destinations. Les variétés plus spécifiques pour le marché du frais et l'export restent **entre 3,00 et 10,00 €/qt**.

Au champ, les pluies ont été irrégulières, parfois très abondantes dans l'Est et le Sud Est du pays, tandis que dans le Nord et l'Ouest il fait localement trop sec pour pouvoir arracher ! Les rendements sont très variables, des parcelles de mauvaise structure de sol ayant plafonné à des valeurs décevantes, tandis que des parcelles plantées en bonnes conditions et de variété (mi)-tardive atteignent des rendements record.

Bourses régionales	Sem. 37	Sem. 38	Tendance marché
Goes Frite 40 mm+	1,50 - 3,00	1,50 - 3,00	-
Export 40 mm+	Non coté	Non coté	-

France : Les **variétés industrielles** restent payées à 2,00 €/qt par les usines françaises. La transformation des derniers lots de hâtives vient encombrer un marché saturé par les rendements exceptionnels, des sous capacités de stockage dans certaines exploitations, et des volumes traditionnellement écartés du stockage à cette époque de l'année (fourrières et passages de pulvérisateurs). Sur le **marché du frais**, l'export commence timidement (vers l'Italie notamment), tandis que des promotions à prix abusivement bas ont débuté dans les magasins français. Des surplus de récolte de diverses variétés sont toutefois aussi vendus entre 2,00 et 6,00 €/qt en big-bag calibré (parfois même en sacs), et jusqu'à 12,50 €/qt en Agata top-qualité 50 mm + en sacs de 25 kg départ. **Au champ**, des parcelles de moindre qualité sont temporairement laissées au champ en Beauce. Les arrachages devenaient difficiles en milieu de semaine passée (sécheresse) dans plusieurs régions.

Pomme de terre industrielle: non lavée, vrac, départ, hors TVA, Nord Seine, €/100 kg, min - max (moy) (SNM) :

Pdt industrie, Nord Seine, non lavée	19/09/14 (sem. 38)	26/09/14 (sem. 39)
Première et autres (mi)-hâtives à frites	0,50 - 1,00 (0,80)	0,50 - 1,00 (0,80)
Bintje, Nord, 35mm+, 360 PSE, fritable	1,00 - 2,00 (1,50)	1,00 - 2,00 (1,50)
Chair normale, divers var. 360 PSE, 35 mm +, fritable	1,00 - 2,00 (1,50)	1,00 - 2,00 (1,50)

Rendements au 05 septembre (sources : CNIPT - UNPT) : les prélèvements de référence sur 230 parcelles en semaines 35 et 36 montraient un **rendement moyen (toutes variétés) de 54,6 t/ha**, contre 44,8 t/ha l'an dernier, 53,5 t/ha en 2011, et 47,9 t/ha de moyenne sur les 10 dernières années. On signale très peu de tare (0,7 %), mais présence de pourritures sur certaines parcelle (mildiou ? ex-Erwinia ?).

Allemagne : La récolte bat son plein, avec les arrachages en pommes de terre de table déjà bien avancés, et les récoltes de pommes de terre pour la transformation (frites et chips) en avance par rapport à d'autres années. Il est déjà acquis que les hangars de stockage et les frigos ne pourront engranger toutes les pommes de terre, et les stockages précaires en bord de champ ou à la ferme vont se multiplier. Des volumes importants de lots à problèmes (PSE insuffisants, lots avec taupins,...) partent en alimentation animale (en direct ou dans des silos avec du maïs) et dans les installations de biogaz. L'industrie de la féculé prend aussi des volumes non négligeables.

Marché du frais : prix en légère baisse tant en chair ferme qu'en principalement à chair ferme et farineuses.

Marché industriel : toutes variétés confondues, prix en légère baisse autour de 2,50 €/qt. Hors contrat, très peu de mouvements sur le marché libre.

Pdt bio : prix inchangés.

Prix REKA Rhénanie : prix producteurs, hTVA	12/09/14 (sem. 37)	19/09/14 (sem. 38)
Chair ferme (en vrac, Rhénanie) :	8,50	8,50
Principal. à chair ferme, (vrac, Rhénanie) :	8,50	8,50
Pdt industrielle : divers var. 40mm +	2,50	2,50

En période de départ champs, il faut retirer 1,00 €/qt à ces prix pour frais de triage !!

Prix AMI GmbH	Sem. 37	Sem. 38
Prix au producteur, €/qt en date du :	09/09	09/09
Marché du frais Chair ferme	7,67	6,83
Principal. à chair ferme et farineuse	7,38	6,42
Transfo. frites 40 mm+ Rhénanie du Nord - Westphalie	3,50	2,50
Frites div. var. Basse Saxe occidentale 40 mm+	2,00 - 3,50	1,00 - 2,50
Chips 35 mm+ Basse Saxe occidentale	3,00 - 4,00	3,00 - 4,00
Pdt bio : ttes variétés, comm. détail, €/kg (caisse 12,5 kg)	1,06	
Chair ferme, comm. détail, €/kg (caisse 12,5 kg)	1,06	
Toutes variétés, comm. gros, €/kg (caisse 12,5 g)	0,87	
Chair ferme, comm. gros, €/kg (caisse 12,5 kg)	0,88	

Grande-Bretagne : **Prix moyen producteur (sem. 39) : 11,97 €/qt (-3,0 %).**

Marché du frais : offre pressante face à une demande très sélective. Volumes limités achetés entre 8,90 et 15,25 €/qt en Maris Piper, entre 5,10 et 11,40 €/qt en blanches, et entre 12,70 et 19,10 €/qt en rouges.

Marché du sac (commerce Fish & Chips) : prix sous pression par abondance de l'offre. Fourchette de prix assez large de 8,90 à 15,30 €/qt principalement en Maris Piper.

Transformation : très peu de volumes libres commercialisés, entre 6,40 et 8,30 €/qt pour Maris Piper, autour de 7,00 €/qt en Markies et entre 4,50 et 6,40 €/qt pour diverses autres variétés dont Fontane.

Export : le commerce vers les Iles Canaries s'est réduit fortement après quelques refus dus aux inspections sanitaires (présence de terre adhérente) la semaine passée.

Au champ, le PCL estime que 42.000 ha étaient arrachés au 20 septembre, soit 10.000 ha de plus que l'an dernier à la même date, et 7.000 ha de plus qu'en 2012. Les arrachages ont donc pu bien avancer la semaine passée mais les conditions sèches ont clairement augmenté le risque d'endommagement des tubercules.

Import - export britannique (source : PCL) :

En tonnes équivalent matière première	Juin à mai 2012-2013	Juin à mai 2013 - 2014	Différence
Export			
Plants	116.742	115.049	-1,5 %
Pommes de terre fraîches	147.565	191.798	+30 %
Produits transformés	184.796	174.305	-5,7 %
Total	449.103 tonnes	481.151 tonnes	+7,1 %
Import			
Plants	38.528	29.262	-24 %
Pommes de terre fraîches	714.596	316.821	-56 %
Produits transformés	1.502.620	1.593.497	+6,0 %
Total	2.255.744 tonnes	1.939.581 tonnes	-14 %

Prochain message le mardi 30 septembre 2014.

Auteurs: Pierre Lebrun – Daniel Ryckmans. Pour toute question: pierre.lebrun@fiwap.be ou daniel.ryckmans@fiwap.be ou 081/61.06.56. La synthèse des marchés belges est établie en étroite collaboration entre Fiwap et PCA et ne peut être reprise qu'en mentionnant les 2 organismes sous le vocable «Message des marchés Fiwap/PCA» ou «Marktbericht PCA/Fiwap». **Sources :** Général: NEPG. Belgique : contacts téléphoniques pris auprès de professionnels du secteur (producteurs, négociants, courtiers, transformateurs,...) figurant parmi une liste de 80 correspondants. France = SNM (Service des Nouvelles des Marchés) à Lille. Pays-Bas = Cotation officielle de Rotterdam + NAO (Nederlandse Aardappel Organisatie), G.E. Tjepkema – Dronten ; Agro-Trade bv – Buurmalsen ; VTA (Verenigde Telers Akkerbouw) ; BAI (Bureau Aardappelmarkt Informatie) ; Boerderij ; Aardappelinfo / HPA. **Allemagne** = REKA-Rhénanie; Eurex (Francfort); AMI (Agrarmarkt Informations-GmbH). **Grande-Bretagne** = PCL (Potato Council Ltd), Potato Call.