

Actualités et situation des marchés : Mardi 09 avril 2019.

Actualités : 1/ Communiqué de presse commun Fiwap - FWA - Belgapom en fin de message.

2/ Les tableaux de densités de plantation :

Buttes à 75 cm :

Septante-cinq variétés / calibre plant	distance de plantation (cm) dans butte pour					quantité de plants/ha (t) - indicatif*		
	28-35	35-45	35-50/55-45-50	50-50/60	50-55/60 coupé	28-35	35-45 / 35-50	45-50 / 50-55
Agria	24 à 28	26 à 28	28 à 32		24 à 30			
Astérix	27 à 33	32 à 38	36 à 44		34 à 38	1,00 à 1,05	1,7-1,9 / 2,2-2,3	2,6-2,7 / 2,9-3,0
Bintje	32 à 36	34 à 40	38 à 46			0,9 à 1,0	1,55-1,75 / 2,0-2,10	2,45 / 2,75
Challenger frites	30 à 36	38	36 à 41		32 à 36	1,1 à 1,2	1,9-2,9	
Challenger conso			32 à 34					
Fontane	24 à 33	30 à 38	33 à 34		32 à 38	1,1 à 1,2	1,9-2,1 / 2,0-2,5	2,90-2,95 / 3,2-3,3
Innovator	23 à 30	27 à 35	30 à 40	43	32 à 36	1,4	2,4 / 2,5-3,4	
Lady Amarilla	31	34 à 36	39	44	38			
Lady Anna	33	40	42			1,2 à 1,3	2,1-2,2 /	
Lady Claire	19		27 à 33	33 à 36				
Lady Rosetta	10		15 à 33	18				
Magnum	28	31 à 32	32 à 37	46 à 48		1,2 à 1,3	2,0-2,3 / 2,7	3,2 / 3,5-3,6
Markies	24 à 34	30 à 38	32 à 44	54 à 56	26 à 30	1,00 à 1,05	1,7-1,9 / 2,2-2,3	2,6-2,7 / 2,9-3,0
Opal								
Ramos	25 à 30	27 à 35	35 à 40	43	33 à 35	1,1 à 1,2	1,9-2,1 / 2,0-2,5	2,90-2,95 / 3,2-3,3
Royal								
Victoria frites	24 à 33	32 à 35	35 à 40	41 à 43	32 à 33	1,1 à 1,2	1,9-2,1 / 2,0-2,5	2,90-2,95 / 3,2-3,3
Victoria conso	17 à 24	27 à 29	22 à 31	28				
VR 808	28	33						
Zorba		33 à 35	36 à 38			1	2,1-2,3 /	3,4

sources: obtenteurs / usines / compilation Fiwap * affiner après comptage et pesage de quelques kg de plants!

Buttes à 90 cm :

Nonante variétés / calibre plant	distance de plantation (cm) dans butte pour					quantité de plants/ha (t) - indicatif *		
	28-35	35-45	35-50/55-45-50	50-50/60	50-55/60 coupé	28-35	35-45 / 35-50	45-50 / 50-55
Agria								
Astérix	22 à 28	26 à 32	30 à 37		28 à 32	1,00 à 1,05	1,7-1,9 / 2,2-2,3	2,6-2,7 / 2,9-3,0
Bintje	26 à 30	28 à 36	34 à 40			0,9 à 1,0	1,55-1,75 / 2,0-2,10	2,45 / 2,75
Challenger frites	25 à 30	31 à 32	30 à 34		26 à 30	1,1 à 1,2	1,9-2,9	
Challenger conso			26 à 28					
Fontane	20 à 28	25 à 32	27 à 37		27 à 32	1,1 à 1,2	1,9-2,1 / 2,0-2,5	2,90-2,95 / 3,2-3,3
Innovator	19 à 25	22 à 29	25 à 33	35 à 36	25 à 28	1,4	2,4 / 2,5-3,4	
Lady Amarilla	26	28 à 32	32	37	32			
Lady Anna	28	33	35			1,2 à 1,3	2,1-2,2 /	
Lady Claire	15 à 16		22 à 28	27 à 30				
Lady Rosetta	8 à 9		13 à 27	15				
Magnum	23	26 à 27	27 à 31	40		1,2 à 1,3	2,0-2,3 / 2,7	3,2 / 3,5-3,6
Markies	20 à 28	25 à 32	27 à 37	46 à 48	22 à 25	1,00 à 1,05	1,7-1,9 / 2,2-2,3	2,6-2,7 / 2,9-3,0
Opal								
Ramos	20 à 25	22 à 29	29 à 33	35 à 36	27 à 29	1,1 à 1,2	1,9-2,1 / 2,0-2,5	2,90-2,95 / 3,2-3,3
Royal								
Victoria frites	20 à 27	27 à 29	27 à 33	34 à 36	26 à 28	1,1 à 1,2	1,9-2,1 / 2,0-2,5	2,90-2,95 / 3,2-3,3
Victoria conso	14 à 20	22 à 24	18 à 26	23 à 26				
VR 808	23	28						
Zorba		27 à 30	29 à 31			1	2,1-2,3 /	3,4

sources: obtenteurs / usines / compilation Fiwap * affiner après comptage et pesage de quelques kg de plants!

2/ Plantations de hâtives : Les plantations de hâtives belges ont bien progressé au cours de la semaine passée... On estime qu'on était à 30% de planté début de semaine passée, alors qu'actuellement on doit tourner autour à 60 - 70 % en Flandre. Les chantiers sont à l'arrêt suite aux pluies des dernières 24 heures. En ce qui concerne la récolte principale, plusieurs dizaines / centaines d'ha ont été plantés dans les terres plus légères de certaines sous régions en Hainaut et en Hesbaye.

Belgique (semaine 15): message des marchés Fiwap / PCA :

Variétés industrielles : La plupart des industriels sont absents du marché libre et tournent sur base de contrats et de volumes achetés précédemment. L'offre est davantage pressante que la semaine passée, surtout en Bintje. On note un peu d'export vers les pays de l'Est, l'Espagne voire l'Afrique du Nord. Très peu de transactions observées sur un marché hésitant suite à la baisse des prix Belgapom de vendredi dernier.

Fontane : 25,00 à 27,00 €/q, calme ;

Challenger : principalement 25,00 - à 27,00 €/q, calme ;

Bintje : « qualité fritable » : max 15 % de flottantes à 1060 g/l et PSE min de 335 g/5 kg : 18,00 à 22,00 €/q selon qualité et destination, marché calme.

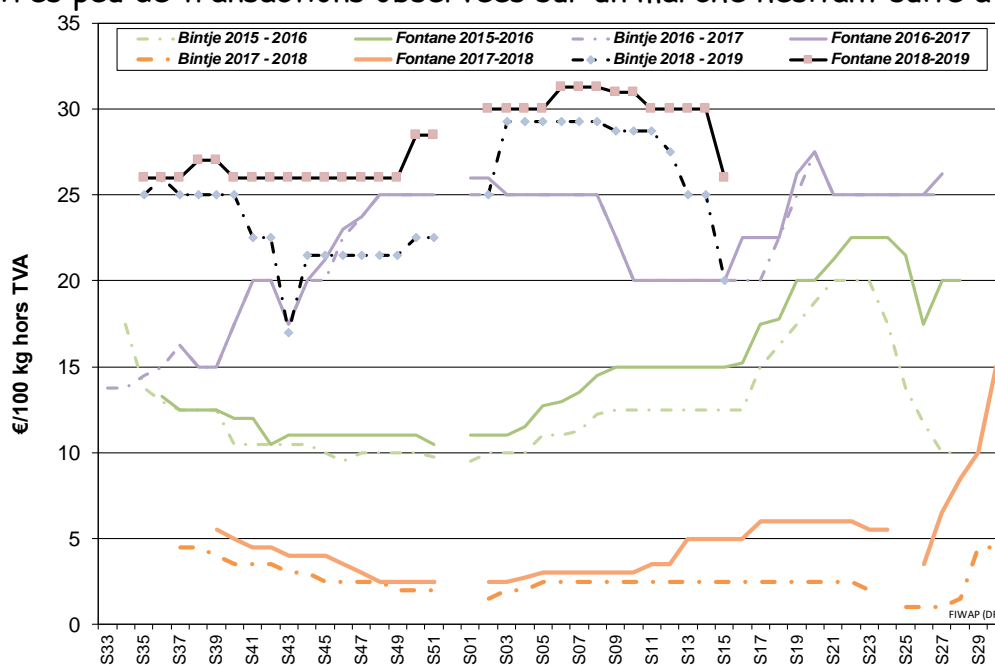

Marchés physiques européens : récapitulatif des cours (source: NEPG):

	€/tonne	Semaine 13	Semaine 14	Semaine 15	Tendance
Belgique	Bintje fritables*	250,00	250,00	180,00 - 220,00	↓
	Fontane	300,00	300,00	250,00 - 270,00	→
	Challenger	300,00	300,00	250,00 - 270,00	→
Pays-Bas	frites, >40mm, NeBeDe	295,00 - 320,00	295,00 - 320,00	-	→
	Cotation VTA Var fritables	300,00 - 330,00	300,00 - 330,00	-	→
France	Bintje > 345 PSE	250,00 - 275,00	250,00	250,00	→
	Fontane	300,00	300,00	250,00 - 275,00	→
Allemagne	Agria	310,00	300,00	-	→↓
	Fontane	300,00	290,00	-	→↓
	Innovator	320,00	310,00	-	→↓
Grande-Bretagne		265,27 € (228,13 £)	-	-	↑
Belgique (Fiwap/PCA)		Tout venant 35 mm +, fritable, vrac, départ, min 360 g/5 kg PSE, min 60 % 50 mm +, chargé, hors TVA. *pour Bintje : spécifications assouplies vers 335 g/5 kg PSE et max 15 % de flottantes à 1,060			
Pays-Bas (Cotation PotatoNL + cotation VTA)		Destination industrie frites : tout-venant, vrac, fritable, départ, 40 mm +, min 60 % 50 mm+, min 360 g/5 kg PSE). Export : tout-venant, vrac, départ, 40 mm +, min 60 % 50 mm+. Prix hors TVA.			

France (RNM)	Bassin Nord, non lavée, 360g/5 kg PSE, tout venant 35mm +, fritable, hors TVA
Allemagne (Reka-Rhénanie)	Fritable, 40 mm+, vrac, départ, hors TVA (Reka - Rhénanie). A certaines périodes, 10,00 €/t à retirer pour triage !
Grande Bretagne (AHDB Potatoes)	Prix moyen marché libre : toutes variétés, départ ferme (sac ou vrac), sans accord de vente avant le 1 ^{er} juillet. Chaque transaction intervient dans le prix moyen marché libre de la semaine de livraison

Plant de Bintje : Plant hollandais, classe A, rendu **avril 2019**, par 5 tonnes, en sacs, hTVA : Peu de commerce, prix toujours en baisse.

Calibre 28 - 35 mm : 50,00 - 60,00 €/q

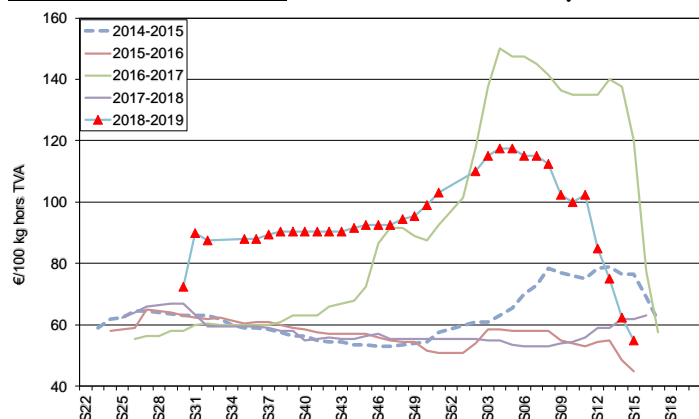

Calibre 35 - 45 mm : 30,00 - 40,00 €/q

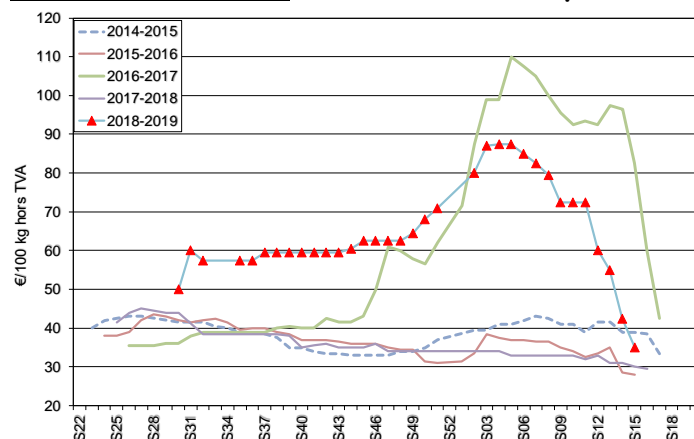

Marché à terme: EEX à Leipzig (€/q) Bintje, Agria et var. apparentées pour transfo, 40 mm+, min 60 % 50 mm +:

€/q	02/03	03/03	04/04	05/04	08/04 clôture-Volumes-Positions ouvertes
Avril 2019	28,80	28,70	28,80	26,70	27,00 95 4367
Juin 2019	29,80	29,70	30,20	28,90	29,20 57 473
Novembre 2019	12,70	12,70	12,70	12,70	12,70 0 5
Avril 2020	15,30	15,20	15,40	15,20	15,40 49 1013

Indice Pomme de terre de l'AMI : L'indice pommes de terre de l'AMI sert de base pour calculer le **règlement de liquidation** (*afwikkelprijs* ou *cash settlement*) qui fixe la valeur d'un lot de pommes de terre (**fritable, 40 mm +**) lors de la clôture de l'échéance du **marché à terme EEX** à Leipzig (basé sur cotations NL (PotatoNL), B (Fiwap/PCA & Belgapom), F (RNM) et D (AMI)) : en €/100 kg :

Dates	07-03-2019	14-03-2019	21-03-2019	28-03-2019	04-04-2019
Indice Pomme de terre (BeNeDeFr)	31,00	30,80	30,50	29,90	29,70

Pays-Bas : Prix stables la semaine passée aux Pays-Bas, entre 29,50 et 33,00 €/qt en livraison directe **pour l'industrie** (Innovator, Fontane, Challenger ou Agria), les prix les plus élevés concernant Agria. La baisse subite et inattendue des prix Belgapom vendredi dernier a fait reculer le marché à terme. Comment les industries hollandaises vont-elles intégrer cette évolution, l'avenir le dira, mais le risque est grand de les voir embrayer à la baisse... Pas d'évolution sur les **marchés d'export**, avec des envois vers les pays de l'Est et vers l'Afrique sur base de 27 à 32 €/q (départ en sacs).

Cotation PotatoNL : voir aussi sur www.potatonl.com

PotatoNL (€/q) :	28/03 (S13)	02/04 (S14)	04/04 (S14)
I) Cat. 1- fritable, 40 mm+ à destination NL/B/D	29,50 - 32,00	29,50 - 32,00	29,50 - 32,00
II) Cat. 2 - fritable, 40 mm+ autres	30,25 - 33,00	30,00 - 32,00	30,00 - 32,00
III) Agria, Markies, Victoria pour frites fraîches	29,50 - 33,00	30,00 - 32,00	30,00 - 32,00
IV) Groupe Innovator, Markies (longues frites)	30,00 - 32,00	30,00 - 32,00	30,00 - 32,00

V) Fontane, Challenger, Bintje (rondes - ovales)	29,50 - 31,00	29,50 - 31,00	29,50 - 31,00
VI) Export 40 mm	26,00 - 27,50	26,00 - 27,50	26,00 - 27,50
IX) flocons PSE > 330 gr/5kg	8,00 - 10,00	8,00 - 10,00	8,00 - 10,00
flocons PSE > 360 gr/5 kg	11,00 - 13,00	11,00 - 13,00	11,00 - 13,00

Cotation VTA	Sem. 12	Sem. 13	Sem. 14
Var fritables, 40 mm+	30,00 - 33,00	30,00 - 33,00	30,00 - 33,00

France : Pour l'industrie, la demande reste quasi nulle pour livraison immédiate, mais les cours n'évoluent plus vraiment. A l'export, le marché reste ferme en prix, mais moins dynamique en volumes. L'animation provient essentiellement des pays de l'Est (intra ou hors UE), et une certaine ambiance de fin de campagne apparaît avec l'épuisement progressif des stocks. Prix au producteur à partir de 32 - 35 €/q en variétés de base (calibré big-bag), jusqu'à 40 €/q pour les plus belles Agata.

Pomme de terre industrielle non lavée, vrac, départ, hTVA, Nord Seine, €/qt, min - max (moy) (RNM) :

Pdt industrie, Nord Seine, non lavée, en €/100 kg	Sem. 14	Sem. 15
Bintje, 35 mm+, fritable <345 g/5 kg PSE	25,00	25,00
Fontane, 35 mm+, fritable	30,00	25,00 - 27,50 (27,50)
Diverses variétés fritables, 35 mm+	30,00	25,00 - 30,00 (28,00)

Allemagne :

Sur le marché du frais (Rhénanie), au 05 avril, prix stables sortie stockage caisses - frigo pour les chairs fermes à 40 €/q, et à 38 €/q pour les chairs tendres. Pour les chairs fermes en vente à la ferme (Rhénanie) prix fermes entre 11 et 13 € par sac de 25 kg (légère hausse). Cela fait plus de 3 mois que les cours des conso frais d'AMI sont en hausse (ou parfois stables) semaine après semaine pour les chairs fermes ainsi que pour les chair tendres (voir ci-après dans tableau). En **pommes de terre pour l'industrie (frites)**, prix en léger recul pour les fritables : Agria à 30,00 €/q, Fontane à 29,00 €/q, Innovator à 31,00 €/q. L'indice allemand de l'AMI en baisse s'établit à 28,71 €/q.

Pommes de terre bio (AMI GmbH) : cours stables et inchangés : prix producteurs rendu négoce autour de 56 €/q.

	21/03 (S12)	28/03 (S13)	04/04 (S14)
Prix REKA Rhénanie : prix producteurs*, hTVA			
Industrie, 40 mm+ :			
Agria	31,00	31,00	30,00
Fontane	30,00	30,00	29,00
Innovator / (Ivory Russet)	32,00	32,00	31,00
Vente détail à la ferme (sacs de 25 kg) :			
chair ferme	11,00 - 13,00	11,00 - 13,00	11,00 - 13,00
Rhénanie Chair tendre	38,00	38,00	38,00
Chair ferme	40,00	40,00	40,00
Chair farineuse	40,00	40,00	40,00
Palatinat Chair tendre	30,00	30,00	30,00
Chair ferme	32,00	32,00	32,00
Prix AMI GmbH : prix producteurs rendu négoce			
Chair ferme	36,67	36,83	37,00
Chair tendre	35,00	35,00	35,08
Basse Saxe Variétés à Frites 40mm+	27,00 - 30,00	27,00 - 30,00	27,00 - 30,00
Chips/croustilles 35mm+	27,00 - 34,00	27,00 - 34,00	27,00 - 33,00
Indice AMI, moyennes prix 40mm+ pour frites	29,20	29,11	28,71

Pdt bio (prix de vente): dernières cot. disponibles:	Semaine 09	Semaine 10	Semaine 13
toutes var., comm. détail, €/kg (caisse 12,50 kg)	1,07	1,04	1,06
chair ferme, comm. détail, €/kg (caisse 12,50 kg)	1,08	1,07	1,09
chair tendre., comm. détail, €/kg (caisse 12,50 kg)	1,09	1,02	1,04
toutes var., comm. gros, €/kg (caisse 12,50 kg)	0,84	0,82	0,86
chair ferme., comm. détail, €/kg (caisse 12,50 kg)	0,84	0,84	0,84
chair ferme Italie, comm. détail, €/kg (caisse 12,50 kg)	0,85	0,82	0,88

*En période de départ champs, il faut retirer 1,00 €/q à ces prix pour frais de triage !!

Grande-Bretagne : Prix moyen producteur (tous marchés confondus) **sem. 13 : 26,53 €/q** (contre 25,80 €/q en semaine 12). Pour le **marché intérieur du sac** (détail), les prix restent fermes pour la qualité supérieure devenu rare, sur un marché calme. L'offre en qualités moindres augmente. Le marché de gros est même qualifié de « inhabituellement calme » avec des prix largement variables selon calibre et variété. Les stocks de bonne cuisson avec un calibre acceptable sont rares, et cela devrait rester ainsi jusqu'à la fin de saison. Très peu de commerce libre **pour l'industrie**, par exemple sur base de 35,00 €/q en Markies de bonne cuisson. On signale toujours de l'export de surcalibres de plants vers les usines belges, en variétés Hermes ou Atlantic.

Espagne: D'après AMI GmbH, les stocks de vieilles espagnoles étaient finis fin mars, alors que les introductions de françaises diminuent (faute de volumes disponibles) et que les importations du Maghreb (Maroc, Algérie,...) et du Machrek (Egypte,...) ne « suivent pas »... Résultats, des cours élevés avec des patates rendues autour de **52,00 €/q**. Les surfaces de hâtives en Andalousie sont en régression, passant de 6.100 à 5.600 ha. Les indigènes devraient subvenir aux besoins ibériques à partir de la mi-mai.

Chypre: D'après AMI GmbH, après la mauvaise récolte de la production d'hiver (suite aux intempéries répétées en Méditerranée orientale), la récolte de printemps s'annonce également moindre (toujours pour des raisons climatiques). Les récoltes de hâtives grecques du Péloponèse ayant été mauvaises, une partie des « chypre » part là-bas. Les prix de gros ont augmenté de 20%.

Prochain message mardi 16 avril 2019.

Auteurs : Pierre Lebrun – Daniel Ryckmans. Pour toute question : pierre.lebrun@fiwap.be ou daniel.ryckmans@fiwap.be ou 081/61.06.56. La synthèse des marchés belges est établie en étroite collaboration entre Fiwap et PCA et ne peut être reprise qu'en mentionnant les 2 organismes sous le vocable « Message des marchés Fiwap/PCA » ou « Marktbericht PCA/Fiwap ».

Sources : Général : NEPG. Belgique : contacts téléphoniques pris auprès de professionnels du secteur (producteurs, négociants, courtiers, transformateurs...) figurant parmi une liste de 80 correspondants. France = RNM (Réseau des Nouvelles des Marchés) à Lille. Pays-Bas = PotatoNL + NAO (Nederlandse Aardappel Organisatie), VTA (Verenigde Telers Akkerbouw); Boerderij; PotatoNL; Allemagne = REKA-Rhénanie; EEX (Leipzig); AMI (Agrarmarkt Information - GmbH). Grande-Bretagne = AHDB Potatoes, Potato Call.

Communiqué de presse – Gembloux, le 08 avril 2019

La culture de la pomme de terre, pilier de l'agriculture wallonne et de l'agro-alimentaire belge.

La presse a récemment relayé les inquiétudes des riverains du site de Frameries concerné par l'installation d'une activité de transformation de pommes de terre par la société Clarebout, et les considérations du Ministre Di Antonio sur le développement de la culture de pomme de terre en Wallonie et son impact sur l'environnement. La Fiwap (organisation interprofessionnelle de la filière complète en Wallonie), la FWA (Fédération Wallonne de l'Agriculture) et Belgapom (le négoce et la transformation belges de la pomme de terre) tiennent à rappeler la réalité du secteur et les enjeux liés à la production et à la valorisation de la pomme de terre en Belgique.

La pomme de terre, un secteur économique à part entière

La culture couvre actuellement 43.500 ha en Wallonie, et près de 100.000 ha en Belgique (sources : déclarations régionales PAC), répartis parmi plus de 3.500 producteurs, pour une valeur de production estimée ces 5 dernières années entre 350 et 550 millions d'euros (source : Fiwap). La Belgique a une économie éminemment ouverte, avec pour

la plupart des secteurs d'activités, des exportations de produits manufacturés à (relativement) haute valeur ajoutée. Il en est de même (depuis plus de 25 ans) pour la pomme de terre dont la production n'a pas pour seul objectif de remplir les besoins alimentaires de la population locale.

Les sols et le climat du Nord-ouest européen mènent à des rendements en pomme de terre parmi les plus élevés au monde, un avantage naturel qui, couplé au professionnalisme du secteur a permis le développement d'une industrie de transformation performante en Belgique. Les produits finis (frites surgelées essentiellement) belges sont exportés vers plus de 150 pays à travers le monde entier (source : Belgapom), et procurent une balance commerciale nette de plus de 1,75 milliard d'euros par an (source : Eurostat). Suite aux prix bas des céréales ces dernières années et à la forte régression de la culture de la betterave sucrière, la pomme de terre est devenue aujourd'hui un des piliers de l'agriculture wallonne. Sa transformation procure près de 5.000 emplois directs (source : Belgapom), et des milliers d'emplois indirects. Les investissements dans les usines ont dépassé 300 millions d'euros en 2018 (source : Belgapom), auxquels il faut ajouter les investissements permanents (hangars de stockage, machines et équipements...) réalisés par les exploitations agricoles productrices. Tout cela sans compter le business lié à la production (achat des intrants...), au transport et à la valorisation (négoce intermédiaire). Le savoir-faire et les investissements tout au long de la chaîne rendent la filière extrêmement efficiente.

Pomme de terre et durabilité

Parmi les grandes cultures, la pomme de terre est souvent pointée du doigt pour ses impacts sur les sols, l'air et le paysage. Le secteur est bien conscient de ses responsabilités en matières environnementales. Des initiatives concrètes sont prises en permanence pour réduire l'usage de produits de protection des plantes, tels les systèmes d'avertissements de traitement et les techniques de réduction de la dérive lors des pulvérisations. La sélection variétale est résolument orientée vers la création de variétés moins sensibles aux maladies et ravageurs, et le secteur attend que les régions en Belgique s'accordent sur une utilisation possible des variétés issues des nouvelles techniques de création variétales, ce qui contribuerait à diminuer fortement l'usage des produits de protection des plantes. Dans ce contexte, une réflexion commune sur la rotation de la culture fera l'objet d'une attention prioritaire dans les toutes prochaines discussions interprofessionnelles. En matière de lutte contre l'érosion et le ruissellement, plusieurs projets de recherche et de développement ont mené à l'usage quasi généralisé du cloisonnement des interbuttes pour réduire autant que possible le risque de coulées de boue. Le secteur belge est aussi pionnier dans l'utilisation d'images satellites pour le suivi on line des cultures via le programme Watch It Grow. Enfin, des méthodes liées à l'agriculture de précision sont à l'étude pour réduire les intrants sans affecter le rendement ni la qualité des productions. Les initiatives ne manquent donc pas, et le secteur travaille à améliorer les collaborations entre tous les acteurs.

Le développement de la transformation belge de pomme de terre va se poursuivre pour répondre à la demande mondiale en produits finis, mais l'approvisionnement supplémentaire des usines se fera essentiellement par l'introduction de pommes de terre de France et d'Allemagne. En Belgique, la Fiwap, la FWA et Belgapom sont demandeurs d'un vrai partenariat entre les opérateurs privés (de la production et de la transformation) et les autorités (régionales et fédérales) pour une croissance durable, tant en matière environnementale que sociale et économique tout en conservant la vocation exportatrice du secteur, ainsi que d'un dialogue sain et franc entre agriculture et société, dans le respect et la compréhension mutuels.

Pour toute information :

- Fiwap-asbl – Rue du Bordia, 4 – 5030 Gembloux – Pierre Lebrun – pierre.lebrun@fiwap.be 081/61.06.56.
- FWA – Chaussée de Namur, 47 – 5030 Gembloux – Alain Masure – alain.masure@fwa.be – 081/60.00.60.
- Belgapom – Quai de Willebroeck, 37 – 1000 Bruxelles – Romain Cools – romain.cools@fvphouse.be – 09/339.12.49

